

深圳市深汕特别合作区深汕巴士有限公司

2022 年度报告

二〇二三年六月

目 录

第一章 重要提示.....	1
第二章 释义.....	2
一、数据口径说明.....	2
二、简缩词.....	2
第三章 公司简介.....	3
一、公司基本内容.....	3
二、企业高层管理人员情况.....	6
第四章 数据和财务指标摘要.....	7
一、公司主营业务情况.....	7
二、主要财务数据摘要.....	7
第五章 年度重要事项.....	8
一、公司章程、股权、注册资本变动情况.....	8
二、企业高层管理人员变动情况.....	9
三、企业合并、分立、解散或申请破产等事项.....	9
四、企业重大投资行为.....	9
五、企业重大融资行为.....	10
六、企业发生重大损失情况.....	10
七、企业聘任、解聘会计师事务所情况.....	10
八、其他.....	10
第六章 公司治理.....	11
第七章 内部控制管理情况.....	12
一、生产经营主要环节的制度建设情况和年度执行评价.....	12
二、企业管理层对企业内部控制机制的评价结论.....	12
三、企业风险管理情况.....	12
第八章 社会责任.....	14
第九章 财务报告.....	16
一、审计报告（备查）.....	16
二、财务指标表（备查）.....	16

第一章 重要提示

一、本公司执行董事、监事及高级管理人员保证本报告所载资料不存在任何虚假记载、误导性陈述或者重大遗漏，并对其内容的真实性、准确性和完整性承担个别及连带责任。

二、公司全体支委成员出席党支部委员会会议，全体班子成员出席领导班子会议，无成员对报告的真实性、准确性和完整性表示异议。

三、德勤华永会计师事务所（特殊普通合伙）深圳分所为本公司出具了标准无保留意见的审计报告。

四、公司负责人执行董事兼总经理吴刚、财务负责人江冠兴声明：保证本年度报告中财务指标的真实、准确、完整。

第二章 释义

一、数据口径说明

数据	来源
各类经济指标	公司 2022 年度审计报告
安全、服务指标	公司台账及深圳市交通运输局公布数据
营收、里程、客运量、车辆、线路数及员工数等各项数据统计	公司台账

二、简缩词

简缩词	含义
股东、巴士集团、集团	深圳巴士集团股份有限公司
深汕投控	广东深汕投资控股集团有限公司
公司、深汕巴士	深圳市深汕特别合作区深汕巴士有限公司
深汕合作区	深圳市深汕特别合作区

第三章 公司简介

一、公司基本内容

(一) 公司基本情况表

企业法定名称	深圳市深汕特别合作区深汕巴士有限公司
注册资本	人民币 80,000,000 元
经营范围	一般经营项目：电动汽车充电基础设施运营；物联网应用服务；广告发布（非广播电台、电视台、报刊出版单位）；非居住房地产租赁；业务培训（不含教育培训、职业技能培训等需取得许可的培训）。 （除依法须经批准的项目外，凭营业执照依法自主开展经营活动） 许可经营项目：城市公共交通；道路旅客运输经营；校车运营服务；巡游出租汽车经营服务；小微型客车租赁经营服务；机动车修理和维护；房地产开发经营；物业管理；机动车驾驶员培训。（依法须经批准的项目，经相关部门批准后方可开展经营活动，具体经营项目以相关部门批准文件或许可证件为准）
注册地址	深圳市深汕特别合作区鹅埠镇新园路深汕巴士综合交通枢纽综合楼二楼
办公地址	深圳市深汕特别合作区鹅埠镇新园路深汕巴士综合交通枢纽综合楼二楼
企业法定代表人	苏诚
邮政编码	518260
电子信箱	ssbsxinfang@163.com
指定登载年度报告网址	http://www.szbus.com.cn
会计师事务所名称	德勤华永会计师事务所（特殊普通合伙）深圳分所
会计师事务所办公地址	深圳市罗湖区桂园街道深南东路 5001 号华润大厦 1201-06, 1301-03 单元

说明：2023年5月26日，公司法定代表人变更为“吴刚”，注册地址及办公地址变更为“深圳市深汕特别合作区鹅埠镇新园路深汕巴士综合交通枢纽”。

（二）信息披露主要负责人和联系方式

姓名	职务	联系地址	电话	传真	电子邮箱
江冠兴	综合 办公室 副经理	深圳市深汕特别合作区鹅埠镇新园路深汕巴士综合交通枢纽综合楼二楼	22106566	无	223074084@qq.com

（三）企业的股权结构

股东名称	持股比例（%）	出资额（万元）
深圳巴士集团股份有限公司	100	8000

（四）企业简要发展史

深圳市深汕特别合作区深汕巴士有限公司是深圳巴士集团股份有限公司旗下全资子公司，是深圳市深汕特别合作区内唯一公交特许经营企业。

公司创建于2016年9月，开办初期注册资本3000万元，运力10台，企业类型为其他有限责任公司，股东为深圳巴士集团股份有限公司（持股90%）和广东深汕投资控股集团有限公司（持股10%）。2020年7月，巴士集团回购深汕投控持有的深汕巴士10%股权，标志着深汕巴士正式成为巴士集团全资子公司，企业类型随之转为有限责任公司（法人独资）；同年10月，运力增至30台，实现深汕合作区公交全面电动化；同年12月，注册资本金增至8000万元。

历经近7年发展，公司向专业化管理、多元化经营迈进，成长为以公共交通运输为主，以广告传媒、车辆维保、物业

租赁等业务为辅的综合性公益民生企业。

（五）企业组织架构

深圳市深汕特别合作区深汕巴士有限公司组织架构图

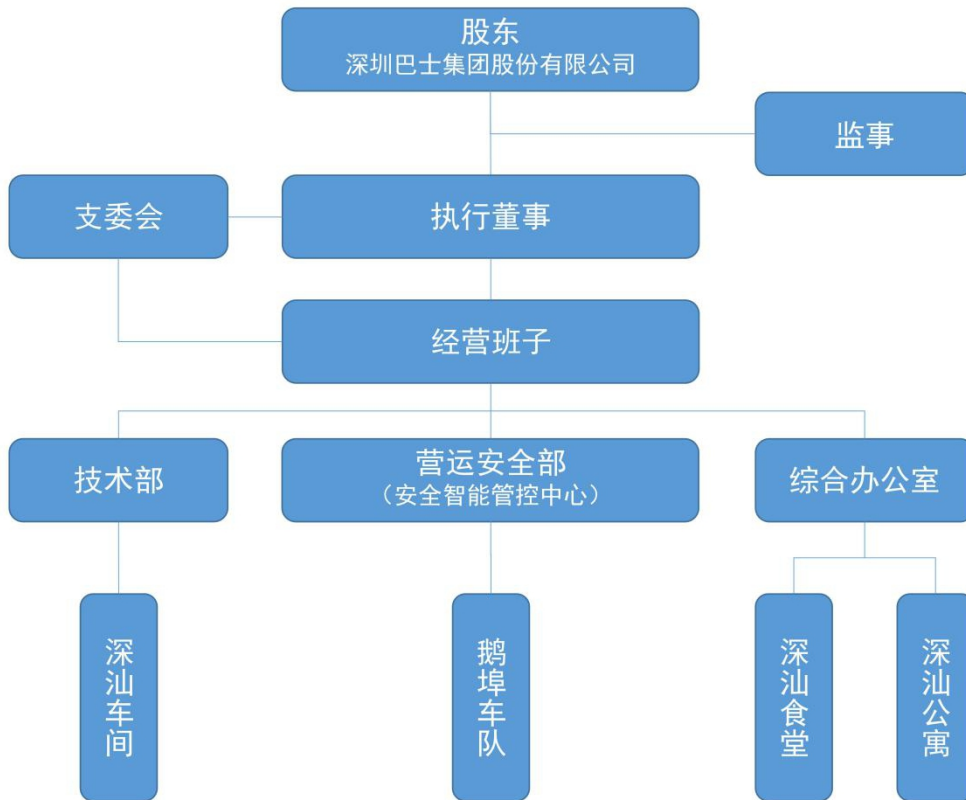

（六）企业主要文化特征

公司沿袭巴士集团“服务为根、效益为本、持续创新、追求卓越”的企业核心价值观为主线的企业文化体系，秉承“民生为本、智慧引领、质量发展”的发展宗旨，以“客户满意、员工满意、政府满意、股东满意”为工作目标，在深圳市委市政府、深汕特别合作区管理委员会的正确领导下，在巴士集团的大力支持下，深入践行“以人民为中心，让城市出行更美好”的发展理念，积极响应乡村振兴战略号召，坚定以服务好深汕合作区开发建设为首任，以“零事故、零违章、零投诉”的优质服务得到了合作区的充分认可，努力

打造了一个“有价值、负责任、受尊重”的公益民生企业。
近年来，公司荣获“2020年度广东省交通安全文明示范单位”
“万企帮万村先进单位”等荣誉称号，在企业经济效益、社会效益与精神文明建设上均取得可喜成绩。

二、企业高层管理人员情况

姓名	性别	职务	任期 起始日期	职务	任期 起始日期	职务	任期 起始日期
苏诚	男	党支部书记	2019年1月 至 2023年5月	执行董事	2022年1月 至 2023年4月	总经理	2019年1月 至 2023年4月
李林	男	监事	2021年12月 至今	---	---	---	---
宋友福	男	副总经理 安全总监	2020年10月 至今	工会主席	2020年1月 至今	---	---
孙佩	男	副总经理	2022年4月 至今	---	---	---	---

第四章 数据和财务指标摘要

一、公司主营业务情况

公司主营业务为：城市公共交通；道路旅客运输经营；广告发布（非广播电台、电视台、报刊出版单位）；机动车修理和维护；非居住房地产租赁。

截至报告期末，运营 17 条公交线路，其中常规线 5 条、高峰专线 12 条。年度累计载客里程 177 万公里、客运量 54 万人次，同比 2021 年分别下降 3.5%、11.2%。

报告期内，公司实现营业收入 252.20 万元。其中，公交业务收入 94.92 万元，城际客运业务收入 80.66 万元，广告业务收入 62.23 万元，其他业务收入 14.39 万元，分别占总收入的 37.64%、31.98%、24.67%和 5.71%。

报告期内，无交通运输局信息中心投诉、未发生交通亡人事故。

二、主要财务数据摘要

单位：人民币元

项目	2022 年	2021 年	增减比率
资产总额	126132350.78	143484659.77	-12.09%
负债总额	53657399.25	73494874.56	-26.99%
归属于母公司所有者权益	72474951.53	69989785.21	3.55%

第五章 年度重要事项

一、公司章程、股权、注册资本变动情况

(一) 报告期内, 公司章程修订于 2022 年 1 月 19 日完成工商备案登记, 主要修订内容如下:

1. 更改法人治理结构, 撤销董事会、监事会, 改设 1 名执行董事 (兼任法定代表人)、1 名监事, 修订相关章节内容;

2. 股东变更为“深圳巴士集团股份有限公司”, 删除“股权转让”章节;

3. 注册资本变更为人民币 8000 万元;

4. 住所修改为: 深圳市深汕特别合作区鹅埠镇新园路深汕巴士综合交通枢纽综合楼二楼;

5. 经营范围修改为: 城市公共交通; 道路旅客运输经营; 校车运营服务; 巡游出租汽车经营服务; 小微型客车租赁经营服务; 机动车修理和维护; 电动汽车充电基础设施运营; 物联网应用服务; 广告发布 (非广播电台、电视台、报刊出版单位); 房地产开发经营; 物业管理; 非居住房地产租赁; 机动车驾驶员培训; 业务培训 (不含教育培训、职业技能培训等需取得许可的培训)。

(二) 报告期内, 公司股权变更于 2022 年 1 月 19 日完成工商备案登记, 股权变更为“深圳巴士集团股份有限公司 100% 持股”。

(三) 报告期内, 公司注册资本变更于 2022 年 1 月 19

日完成工商备案登记，注册资本变更为人民币 8000 万元。

二、企业高层管理人员变动情况

报告期内公司高层管理人员发生的变动情况如下：

2022 年 1 月，聘任苏诚为深圳市深汕特别合作区深汕巴士有限公司执行董事；免去梁广豪的深圳市深汕特别合作区深汕巴士有限公司董事长、董事职务；免去钱智茂、刘云高的深圳市深汕特别合作区深汕巴士有限公司董事职务。

2022 年 4 月，聘任孙佩为深圳市深汕特别合作区深汕巴士有限公司副总经理。

说明：原董事秦延飞、监事会主席陈天顺、监事于美林、监事王晓燕已于报告期前其他年度完成公司内部免职决策流程，因客观原因导致工商变更进度滞后，于本报告期内（2022 年 1 月 19 日）方才完成工商备案登记。

三、企业合并、分立、解散或申请破产等事项

报告期内公司无合并、分立、解散或申请破产等事项。经营范围仅按照深圳市市场监督管理局规范登记要求进行术语变更，实质经营内容未发生重大变化。

四、企业重大投资行为

（一）全年投资情况

报告期内，公司累计投资 346.12 万元。其中：基建投资 270.77 万元，智能化建设投资 50.55 万元，办公设备投资 24.80 万元。

（二）重大项目投资情况

报告期内，公司无重大项目投资。

五、企业重大融资行为

报告期内，公司取得短期借款 500 万元，偿还短期借款 2200 万元。

六、企业发生重大损失情况

报告期内，公司未出现重大损失。

七、企业聘任、解聘会计师事务所情况

报告期内，公司聘任、解聘会计师事务所情况如下：

（一）根据集团审计机构招标结果，聘任德勤华永会计师事务所（特殊普通合伙）深圳分所为公司 2022 年度财务审计机构。

（二）聘任深圳市知信会计师事务所（普通合伙）为公司注册资本金验资机构。

八、其他

报告期内，公司不存在逾期未支付中小企业账款情况。

第六章 公司治理

公司建立了由股东、执行董事、党支部、监事、经营管理层组成的治理结构。股东为公司最高权力机构，依据公司章程和相关规定认真行使法定职权。公司执行董事、监事能够认真履行职责，确保公司的高效运作和科学决策。

第七章 内部控制管理情况

一、生产经营主要环节的制度建设情况和年度执行评价

公司着力优化法人治理结构，持续完善制度体系，报告期内共优化 38 项制度，其中新增 19 项、修订 15 项、废止 4 项，及时组织制度宣贯培训，定期开展制度督导检查，并组织整改形成闭环管理，为经营发展提供有力支撑，促进企业治理效能提升。

二、企业管理层对企业内部控制机制的评价结论

2022 年，公司在集团坚强领导下，在公司执行董事、支委、经理层及全体员工的共同努力下，以合法性、全面性、重要性、制衡性、适应性为原则，持续健全内部控制体系，坚持从公司治理层面到业务流程层面不断完善内部控制制度和监督机制，依据内部监督机制、风险防范机制、合规管理机制开展内控、风控、合规等监督工作，形成相互融通、相互制约、相互监督的内控管理体系，并按照市国资委要求，完成了公司年度内控自我评价报告，体系运行情况良好。

三、企业风险管理情况

（一）定期开展重大风险评估监测。坚持经营战略与风险策略一致、风险控制与运营效率及效果相平衡的原则，提前评估年度重大风险事项，每季开展重大风险跟踪监测，切实保障公司运行健康、可控。

（二）推进内部控制体系建设。持续打造运行有效的内部控制体系，内部控制评价范围涵盖了公司各项业务和事项，重点关注高风险领域，不存在重大遗漏，公司总体内部控制情况良好。

（三）推进企业规章制度建设。坚持举一反三，以制度固化的方式封堵同类风险发生的漏洞，全面实施规章制度标准化管理。

第八章 社会责任

公司深入践行“以人民为中心，让城市出行更美好”的发展理念，积极响应乡村振兴战略号召，主动履行社会责任，彰显国企使命担当。

公司 2022 年社会和环保责任摘要：

一、运营纯电动公交 30 台、城际客运大巴 4 台。期末公交线路 17 条、城际客运线路 2 条。

二、公交营运里程 184 万公里，载客 54 万人次。

三、服务品质得到乘客广泛认可，未发生交通亡人事故。乘客投诉处理率 100%，乘客投诉处理及时率 100%。车辆整洁合格率为 100%，车厢服务合格率为 100%。

四、公司实现全面电动化后，对比传统柴油公交车，每年减少 1594 吨的二氧化碳排放。

五、圆满完成 2022 年 7 个节日的运力保障、安全生产、服务管理、应急保障等工作，期间累计服务乘客 3.4 万人次。

六、积极开展公益志愿活动，充分发挥党员先锋模范带头作用，围绕抢险救灾、社会救助、结对共建等主题开展志愿服务 9 次，参与服务 117 人次。在疫情防控中开展“‘三区’党员亮身份”“蒲公英”等志愿服务 10 次，参与服务 127 人次。

七、积极助力深汕合作区乡村振兴。深汕合作区是深圳实施乡村振兴战略的主战场，公司以增进民生福祉为使命，以助学助业为抓手，积极响应乡村振兴战略号召：一是推行

公交“进园区、进校区、进村镇”贴心服务，克服小体量困难，升级“优质通勤、便捷通学、惠民通村”3张网（覆盖39个行政村/社区），实现“村村通公交”，助力深汕合作区“产业兴城、教育兴区、宜居宜业”。二是资助乡村教育事业，携手中国银行深汕特别合作区支行开展“起航新征程逐梦新起点”爱心助学公益活动，向新城、新联小学及优秀学生捐赠乒乓球台、电脑、乘车卡、书包等物资，惠及师生210人，为深汕学子逐梦旅途贡献深巴力量。

第九章 财务报告

公司年度财务报告已经注册会计师审计，并出具了标准无保留意见的审计报告。

一、审计报告（备查）

二、财务指标表（备查）

深圳市深汕特别合作区深汕巴士有限公司

2023年6月27日